

ANEXO II
MODELO DE PLANO DE TRABALHO
(Lei Federal 13.019/2014, Seção VII, artigo 22)

1. IDENTIFICAÇÃO DA OSC

1.1 DADOS CADASTRAIS DA OSC

Nome: Instituto Humaniza

Endereço: Rua Coronel Farrapo, 495 – Campos Novos - SC

CEP: 89620-000

Telefone: (54) 99977-2062

Site: www.institutohumaniza.com

E-mail: projetos@institutohumaniza.com

CNPJ: 14.164.259/0002-63

1.2 REPRESENTANTE LEGAL DA OSC

Nome: Magna Regina Tessaro

CPF/RG: 464.361.890- 68

Cargo/Função: Presidente

E-mail: magnaregina@institutohumaniza.com

1.3 RESPONSÁVEL TÉCNICO PELO PROJETO

Nome: Magna Regina Tessaro

CPF/RG: 464.361.890- 68

Cargo/Função: Presidente

E-mail: magnaregina@institutohumaniza.com

Matriz

📍 Rua Napoleão Ferreira, 350 - Sala 01 | Barracão/RS

Filial

📍 Rua Coronel Farrapo, 495 | Campos Novos/SC



2. APRESENTAÇÃO E HISTÓRICO DA OSC

2.1. CARACTERIZAÇÃO

O Instituto Humaniza, é uma organização sem fins lucrativos fundada em 11 de agosto de 2011. Sua missão é "humanizar em defesa de um mundo melhor para todos", promovendo projetos, programas e treinamentos que visam qualificar comportamentos humanos, melhorar relacionamentos e gerar emprego, renda e qualidade de vida para pessoas, empresas, famílias e entidades.

Desde sua fundação, o Instituto Humaniza tem se dedicado à criação de impacto social positivo. Em 2026, celebra 15 anos de atuação, destacando-se na promoção de projetos sociais que transformam vidas e comunidades.

Em seus 14 anos de atuação, o Instituto Humaniza realizou 183 projetos, 450 palestras e 83 cursos, impactando a vida de 99.400 pessoas. Além disso, geriu R\$ 35.691.969,76 em projetos incentivados, demonstrando sua capacidade de transformar recursos em ações concretas que beneficiam comunidades inteiras.

No ano de 2025 o Instituto Humaniza recebeu o Certificado de Utilidade Pública, pelo município de Campos Novos – SC.

Á seguir, alguns dos projetos realizados recentemente no município de Água Doce:
Projeto MUSICALIZANDO, anos 2024 e 2025.

Projeto FUTURIZANDO: O JEITO HUMANO DE CUIDAR DAS PESSOAS, ano 2024.

Projeto SABE O LIXO? VIROU ARTE!, anos 2023 e 2024.

Projeto NUNCA É CEDO PARA COMEÇAR, anos 2023 e 2024.

Projeto FUTURIZANDO: O JEITO HUMANO DE CUIDAR DAS PESSOAS, ano 2024.

Projeto "SÊ MENTE", ano 2023.

2.2 ÁREA DE ATUAÇÃO

A organização tem se consolidado como um ecossistema que atua em diferentes meios, para diversos públicos, com incontáveis projetos voltados para o bem comum, incluindo:



Matriz

📍 Rua Napoleão Ferreira, 350 - Sala 01 | Barracão/RS

Filial

📍 Rua Coronel Farrapo, 495 | Campos Novos/SC

Projetos Sociais e Culturais: Cria e executa projetos conforme a necessidade de municípios, entidades ou empresas, utilizando recursos de leis de incentivos fiscais, fundos, editais e doações. Um exemplo é o projeto "Nunca é cedo para começar", que promove formação de adolescentes com autoconhecimento, empreendedorismo e oficinas práticas, fortalecendo os laços entre família, escola, comunidade e mercado de trabalho.

Campanhas de Conscientização: Realiza campanhas como "Mais livros, menos armas", que visa distribuir livros à população, fortalecendo a educação e alertando para o crescimento de discursos de ódio e apologia às armas.

Parcerias Estratégicas: Estabelece parcerias com empresas, prefeituras e entidades para utilizar recursos de renúncia fiscal em projetos locais e regionais, contribuindo para o cumprimento dos Objetivos de Desenvolvimento Sustentável (ODS) e promovendo práticas ESG (Environmental, Social and Governance).

Cursos e Palestras: Organiza e ministra cursos e palestras com o objetivo de qualificar comportamentos humanos, melhorar relacionamentos e gerar emprego, renda e qualidade de vida para diversos públicos.

Com equipe multidisciplinar qualificada e ampla experiência em captação, execução, monitoramento e prestação de contas, o Instituto Humaniza possui a capacidade técnica necessária para conduzir projetos e parcerias, garantindo eficiência, transparência e impacto social positivo.

3. OBJETO DA COLABORAÇÃO

A presente parceria que se pretende firmar tem como finalidade a execução de projetos esportivos nas modalidades de Voleibol e Voleibol de Rendimento, Voleibol Infantil, Futebol, Futsal, Capoeira, Tênis de Mesa, Bocha e Atletismo e; projetos culturais nas modalidades de Dança e Musicalidade, para crianças, jovens e adultos do Município, a serem realizados no Município de Água Doce conforme tabela abaixo, considerando: local, número de participantes e faixa etária.

MODALIDADE	LOCAL	Nº APROX. PARTICIPANTES (referência ano 2025)	FAIXA ETÁRIA
Voleibol	Ginásio Municipal de Esportes Walter Roque Cavalet CEDUP	51	18 a 59 anos

Matriz

Rua Napoleão Ferreira, 350 - Sala 01 | Barracão/RS

Filial

Rua Coronel Farrapo, 495 | Campos Novos/SC



Voleibol de Rendimento	Ginásio Municipal de Esportes Walter Roque Cavalet	20	18 a 59 anos
Voleibol Infantil	Ginásio Municipal de Esportes Walter Roque Cavalet	39	06 a 18 anos
Futebol	Estádio Municipal Jorge Luiz Ferretti	35	18 a 59 anos
Futsal	Ginásio Municipal de Esportes Walter Roque Cavalet	45	18 a 59 anos
Capoeira	Escola Municipal do Campo Cultivando o Saber CEM Marcelino Ivo Dalla Costa – Linha Três Pinheiros Pavilhão Bairro Bom Jesus	100	06 a 18 anos
Tênis de Mesa	Ginásio Municipal de Esportes Walter Roque Cavalet	10	06 a 18 anos
Bocha Infantil	Centro de Convivência da Terceira Idade	12	06 a 18 anos
Atletismo	Escola Municipal do Campo Cultivando o Saber Estádio Municipal Jorge Luiz Ferretti	53	06 a 18 anos
Dança	Casa da Cultura Maria Imaculada Brunner Beal	50	06 a 18 anos
Musicalidade	Escola Municipal do Campo Cultivando o Saber	50	04 a 11 anos

4. PÚBLICO ALVO

Cerca de 500 munícipes de Água Doce, entre crianças, jovens e Adultos, compreendidos na faixa etária de 04 a 59 anos, distribuídos nas 11 modalidades definidas no edital. Segundo dados da Secretaria de Educação, Cultura e Esportes do município, 465 pessoas participaram no ano de 2025. Dessa forma, consideramos um aumento de 8% do público atendido.

5. DIAGNÓSTICO E JUSTIFICATIVA

O Município de Água Doce, por meio da Secretaria Municipal de Educação, Cultura e Esportes, desenvolve políticas públicas voltadas à promoção da qualidade de vida, da saúde e do desenvolvimento humano da população, com incentivo permanente à prática de atividades esportivas e culturais acessíveis a crianças, jovens e adultos.



Matriz

📍 Rua Napoleão Ferreira, 350 - Sala 01 | Barracão/RS

Filial

📍 Rua Coronel Farrapo, 495 | Campos Novos/SC



Conforme dados do Instituto Brasileiro de Geografia e Estatística (IBGE), trata-se de um município de pequeno porte, com características territoriais que impactam diretamente a oferta limitada de opções regulares de lazer estruturado.

Esse contexto resulta em uma situação em que as atividades esportivas organizadas e as manifestações culturais comunitárias configuram-se como uma das principais oportunidades de convivência social, lazer e participação comunitária das famílias, desempenhando papel estratégico na promoção do bem-estar coletivo e na coesão social do município.

Outro elemento central refere-se à demanda por atividades no contraturno escolar, especialmente voltadas a crianças e adolescentes. A ampliação do tempo de permanência em ambientes domésticos desassistidos e o uso excessivo de dispositivos eletrônicos têm impactado negativamente os níveis de atividade física, a socialização presencial e o desenvolvimento integral desse público.

Diretrizes nacionais de saúde e educação apontam que a prática regular de esportes e atividades culturais contribui para a redução do sedentarismo, a melhoria da saúde física e mental e o fortalecimento de vínculos sociais, configurando-se como importante estratégia preventiva de saúde pública.

No que se refere a jovens e adultos, observa-se a necessidade de ampliação de alternativas de lazer ativo e participação comunitária, considerando que a escassez de ofertas estruturadas limita oportunidades de prática esportiva regular, expressão cultural e convivência intergeracional, elementos fundamentais para a manutenção da saúde, da qualidade de vida e do engajamento social.

As atividades esportivas e culturais, para além de seus benefícios físicos e recreativos, apresentam reconhecido potencial formativo, ao promoverem o desenvolvimento de competências socioemocionais, tais como disciplina, responsabilidade, cooperação, resiliência e trabalho em equipe. Esses aspectos contribuem diretamente para o fortalecimento da cidadania, da autonomia



Matriz

📍 Rua Napoleão Ferreira, 350 - Sala 01 | Barracão/RS

Filial

📍 Rua Coronel Farrapo, 495 | Campos Novos/SC



individual e da convivência comunitária, alinhando-se aos objetivos da política pública municipal de esporte, cultura e lazer.

Diante do cenário atual, a execução do objeto proposto estabelece relação direta entre as situações identificadas e as ações a serem desenvolvidas. A oferta estruturada, contínua e regular de projetos esportivos e culturais nas modalidades de Voleibol, Voleibol de Rendimento, Voleibol Infantil, Futebol, Futsal, Capoeira, Tênis de Mesa, Bocha, Atletismo, Dança e Musicalidade, conforme definido no Termo de Referência, responde de forma objetiva à necessidade de ampliação do acesso ao esporte, à cultura e ao lazer no município.

Os objetivos voltados à ampliação da participação, ao estímulo à prática regular de atividades físicas e culturais e ao fortalecimento da convivência comunitária — estão diretamente associados aos resultados esperados, tais como a melhoria dos níveis de atividade física da população, a diversificação das alternativas de lazer, o fortalecimento dos vínculos sociais e a promoção do desenvolvimento humano em diferentes faixas etárias.

Ressalta-se que tais ações já vêm sendo executadas com êxito em anos anteriores, por meio de parcerias com Organizações da Sociedade Civil, atendendo aproximadamente 500 (quinhentas) pessoas, entre crianças, jovens e adultos. Os resultados positivos alcançados demonstram a efetividade da estratégia adotada e justificam a continuidade e o fortalecimento de parcerias, como forma de assegurar a manutenção dos benefícios sociais já observados e a ampliação do alcance das políticas públicas municipais de esporte e cultura.

6. PRAZO PARA EXECUÇÃO: 10 (dez) meses

7. OBJETIVOS

7.1 GERAL: Promover o acesso regular e contínuo da população de Água Doce às atividades esportivas e culturais, incentivando a prática esportiva e cultural como hábito saudável para a melhoria da qualidade de vida, contribuindo para a ampliação das alternativas locais de lazer,



Matriz

📍 Rua Napoleão Ferreira, 350 - Sala 01 | Barracão/RS

Filial

📍 Rua Coronel Farrapo, 495 | Campos Novos/SC

convivência e desenvolvimento esportivo e cultural, de modo a fortalecer o vínculo da população com o município.

7.2 ESPECÍFICOS:

- Incentivar a prática esportiva e cultural como hábito saudável para a qualidade de vida;
- Promover lazer através da organização e participação em competições e eventos;
- Oferecer atividades no contraturno escolar;
- Promover atividades de alto rendimento na modalidade de voleibol;
- Ampliar o acesso da população às atividades esportivas e culturais ofertadas no município.
- Assegurar a oferta regular e contínua de atividades esportivas e culturais conforme cronograma estabelecido.

8. METAS DE ATENDIMENTO

8.1 METAS QUANTITATIVAS

- Disponibilizar, no mínimo, 8 (oito) professores/instrutores, sendo um professor para cada modalidade;
- Oferecer 02 aulas semanais para cada modalidade esportiva, com duração de 1 hora cada aula;
- Atender no mínimo 500 pessoas, distribuídas nas 11 modalidades;
- Fornecer uniformes (camisas) para 500 participantes do projeto;
- Fornecer o seguinte material esportivo conforme as especificações e quantidades definidas pela Secretaria de Educação, Cultura e Esportes e constantes do Edital:

MATERIAL	QUANTIDADE
Bola para Futebol de Campo	8
Bola para Futsal	8
Bola para Voleibol	10
Bola Tênis de Mesa	50
Raquete Tênis de Mesa	10
Uniforme Completo Capoeira	105

Matriz

📍 Rua Napoleão Ferreira, 350 - Sala 01 | Barracão/RS

Filial

📍 Rua Coronel Farrapo, 495 | Campos Novos/SC

- Confeccionar material informativo para divulgação do projeto para distribuição em 5 (cinco) escolas e ginásio municipal considerando especificações e quantidades definidas pela Secretaria de Educação, Cultura e Esportes e constantes do Edital:

MATERIAL	QUANTIDADE
Flyers	1000
Cartazes	30

- Promover a participação em competições e eventos esportivos e culturais.

8.2 METAS QUALITATIVAS

- Melhoria da aptidão física: proporcionar o desenvolvimento das capacidades motoras de acordo com a faixa etária;
- Redução do Sedentarismo: estimular o prazer pela prática regular de atividades físicas para o combate a obesidade e doenças relacionadas, bem como para a promoção de saúde mental;
- Trabalho em Equipe: fortalecer o espírito esportivo de cooperação;
- Prevenção de Situações de Risco: oferecer um ambiente seguro e estruturado no contraturno escolar, afastando crianças e adolescentes da ociosidade e da vulnerabilidade social;
- Democratização do Acesso: garantir que o esporte seja acessível a todos, independentemente da idade e nível técnico inicial, promovendo a inclusão de diferentes perfis;
- Laser e Diversão: promover entretenimento para as famílias através de eventos e competições esportivas; e
- Desenvolvimento esportivo: contribuir para o desenvolvimento do atleta de alto rendimento.

9. FORMAS DE ACESSO DO SERVIÇO

As inscrições são gratuitas e serão realizadas no Departamento de Esportes do município.

Matriz

📍 Rua Napoleão Ferreira, 350 - Sala 01 | Barracão/RS

Filial

📍 Rua Coronel Farrapo, 495 | Campos Novos/SC

10. RESULTADOS ESPERADOS

Ampliação e participação efetiva de crianças, jovens e adultos nas atividades esportivas e culturais ofertadas em cada modalidade prevista, contribuindo para a melhoria da aptidão física e do bem-estar mental, bem como para a elevação da qualidade de vida da população atendida.

Espera-se, ainda, a oferta regular de opções de lazer e entretenimento às famílias do Município, fortalecendo a convivência comunitária.

Para o público infantil e adolescente, a execução das atividades no contraturno escolar deverá resultar na ocupação qualificada do tempo livre, contribuindo para a redução da exposição a situações de risco associadas ao tempo ocioso, em consonância com os objetivos do Termo de Colaboração.

11. DESCRIÇÃO DOS SERVIÇOS/METODOLOGIA

Considerando que o público atendido pelo projeto é amplo e diverso, abrangendo crianças a partir de 4 anos até adultos com até 59 anos, a condução das atividades esportivas e culturais será organizada de forma a respeitar as diferentes faixas etárias, condições físicas, níveis de desenvolvimento, habilidades e interesses dos participantes, garantindo um ambiente seguro, inclusivo e adequado às características de cada grupo.

As aulas serão planejadas e executadas com adequação metodológica por faixa etária e modalidade, observando princípios de progressividade, ludicidade, segurança e desenvolvimento gradual. Para crianças, as atividades priorizarão abordagens lúdicas, estímulo às habilidades motoras básicas, socialização e familiarização com a modalidade. Para adolescentes e jovens, serão trabalhados fundamentos técnicos, coordenação, disciplina e convivência em grupo. Para adultos, as ações considerarão o condicionamento físico, o bem-estar, a prática esportiva orientada e o lazer ativo, respeitando os limites individuais e promovendo hábitos saudáveis.

As modalidades serão organizadas em turmas distribuídas por faixa etária e nível de desenvolvimento, observando o número adequado de participantes por grupo, de modo a garantir o acompanhamento individualizado, a segurança nas atividades e o melhor aproveitamento

Matriz

📍 Rua Napoleão Ferreira, 350 - Sala 01 | Barracão/RS

Filial

📍 Rua Coronel Farrapo, 495 | Campos Novos/SC



pedagógico. Sempre que necessário, as turmas serão subdivididas por idade ou nível técnico, especialmente nas modalidades que atendem crianças e adolescentes, como voleibol infantil, capoeira, atletismo, dança e musicalização.

Cada modalidade contará com a oferta de duas aulas semanais, com duração de uma hora por aula, conforme cronograma previamente definido. As aulas serão realizadas em espaços adequados, respeitando as características de cada modalidade, com utilização de materiais apropriados e metodologia compatível com o público atendido.

Serão observados, de forma permanente, os princípios de respeito, equidade, não discriminação e valorização da diversidade, assegurando o direito de participação de todos os usuários, em consonância com a legislação vigente e com as diretrizes das políticas públicas de esporte e cultura.

No desenvolvimento das aulas, serão adotadas práticas que priorizem a integridade física e emocional dos participantes, com atenção às normas de segurança, uso adequado dos espaços e dos materiais, bem como acompanhamento constante por parte dos profissionais responsáveis. As atividades serão conduzidas de forma educativa e orientadora, estimulando a convivência saudável, o trabalho em equipe, a disciplina e o respeito mútuo.

A execução das atividades será realizada por profissionais idôneos, com formação específica e/ou comprovada experiência na área da modalidade que irão atuar, devidamente habilitados conforme as exigências legais e normativas vigentes. Sempre que aplicável, os profissionais serão registrados em seus respectivos conselhos de classe ou apresentarão documentação que comprove qualificação técnica, garantindo a qualidade das ações e a segurança dos participantes.

Dessa forma, a metodologia proposta assegura que as atividades esportivas e culturais sejam desenvolvidas com qualidade técnica, responsabilidade pedagógica e respeito aos direitos das pessoas, promovendo acesso democrático, participação segura e adequada às diferentes etapas do desenvolvimento humano, em consonância com os objetivos do Termo de Colaboração.



Matriz

📍 Rua Napoleão Ferreira, 350 - Sala 01 | Barracão/RS

Filial

📍 Rua Coronel Farrapo, 495 | Campos Novos/SC

A tabela a seguir demonstra de maneira objetiva as ações, metas e indicadores previstos, considerando: o quantitativo de alunos do ano de 2025, a projeção para atender 500 aproximadamente 500 pessoas e a faixa etária dos participantes.

Atividade	Serviço Prestado	Metodologia	Meta	Indicadores de Acompanhamento
Aquisição de materiais conforme definição da Secretaria Municipal de Educação, Cultura e Esportes	Aquisição de materiais esportivos necessários à realização das oficinas das modalidades e dos materiais de divulgação.	Adquirir os itens conforme definições que constam no Termo de Referência para elaboração do Plano de Trabalho (anexo I do Edital)	Adquirir e disponibilizar 100% dos materiais previstos para a execução das oficinas.	Lista de materiais adquiridos; Notas fiscais; Termo de recebimento.
Participação em competições e eventos esportivos	Organização e apoio à participação de equipes e atletas em competições esportivas locais e regionais.	Planejamento prévio das competições, inscrição das equipes, organização logística e acompanhamento dos participantes.	Viabilizar a participação em competições esportivas previstas no período do projeto.	Nº de competições realizadas; Nº de participantes inscritos; Comprovantes de inscrição.
Contratação de profissionais para as modalidades esportivas e culturais	Contratação de profissionais qualificados para ministrar as aulas das modalidades esportivas e culturais.	Seleção e contratação de profissionais idôneos, com formação específica e/ou experiência comprovada na modalidade em que irão atuar.	Contratar 100% dos profissionais necessários para a execução das modalidades previstas.	Contratos firmados; Comprovação de formação/experiência; Nº de profissionais contratados; Cumprimento do cronograma de aulas.

Modalidade	Serviço Prestado	Metodologia	Metas	Indicadores de Acompanhamento
Voleibol	Aulas regulares de voleibol para jovens e adultos, promovendo prática esportiva e convivência.	2 aulas semanais de 1h, com aquecimento, fundamentos técnicos e jogos orientados.	Atender no mínimo 50 participantes na modalidade; Oferecer 2 aulas por semana para.	Nº de participantes inscritos; Frequência média dos atletas; Nº de aulas dadas no mês.

Matriz

📍 Rua Napoleão Ferreira, 350 - Sala 01 | Barracão/RS

Filial

📍 Rua Coronel Farrapo, 495 | Campos Novos/SC



Voleibol de Rendimento	Desenvolvimento técnico e tático com foco em desempenho esportivo e competições.	2 aulas semanais de 1h, com treinos específicos e estratégias de jogo.	Atender no mínimo 20 atletas em treinamento de rendimento.	Frequência média mensal; N° de treinos realizados; N° de participantes inscritos.
Voleibol Infantil	Iniciação esportiva para crianças e adolescentes.	2 aulas semanais de 1h, com atividades lúdicas e fundamentos básicos.	Atender no mínimo 40 crianças e adolescentes na modalidade.	Frequência média mensal; N° de treinos realizados; N° de participantes inscritos.
Futebol	Prática esportiva regular voltada ao lazer e condicionamento físico.	2 aulas semanais de 1h, com fundamentos técnicos e jogos orientados.	Atender no mínimo 35 adultos na modalidade.	Frequência média mensal; N° de treinos realizados; N° de participantes inscritos.
Futsal	Desenvolvimento da prática esportiva de futsal.	2 aulas semanais de 1h, com exercícios técnicos e jogos educativos.	Atender no mínimo 45 adultos na modalidade.	Frequência média mensal; N° de treinos realizados; N° de participantes inscritos.
Capoeira	Prática esportiva e cultural da capoeira.	2 aulas semanais de 1h, integrando movimentos, musicalidade e prática coletiva.	Atender no mínimo 100 participantes entre criança e jovens.	Frequência média mensal; N° de treinos realizados; N° de participantes inscritos.
Tênis de Mesa	Desenvolvimento da coordenação motora e concentração.	2 aulas semanais de 1h, com exercícios técnicos e jogos orientados.	Atender no mínimo 10 participantes na modalidade.	Frequência média mensal; N° de treinos realizados; N° de participantes inscritos.
Bocha	Prática esportiva e recreativa, promovendo integração social.	2 aulas semanais de 1h, com orientações técnicas e jogos supervisionados.	Atender no mínimo 12 crianças e jovens na modalidade.	Frequência média mensal; N° de treinos realizados; N° de participantes inscritos.
Atletismo	Desenvolvimento das habilidades motoras e físicas.	2 aulas semanais de 1h, com exercícios específicos e preparação física.	Atender no mínimo 50 crianças e jovens na modalidade.	Frequência média mensal; N° de treinos realizados; N° de participantes inscritos.
Dança	Desenvolvimento da expressão corporal e artística.	2 aulas semanais de 1h, com aquecimento, coreografias e criação artística.	Atender no mínimo 15 crianças e adolescentes na modalidade.	Frequência média mensal; N° de treinos realizados; N° de participantes inscritos.
Musicalidade	Educação musical e expressão artística.	2 aulas semanais de 1h, com atividades rítmicas e prática musical coletiva.	Atender no mínimo 50 crianças na modalidade.	Frequência média mensal; N° de treinos realizados; N° de participantes inscritos.

Matriz

📍 Rua Napoleão Ferreira, 350 - Sala 01 | Barracão/RS

Filial

📍 Rua Coronel Farrapo, 495 | Campos Novos/SC



12. MONITORAMENTO E AVALIAÇÃO

O monitoramento e a avaliação dos serviços executados por meio do Termo de Colaboração serão realizados de forma contínua e sistemática, com base nos indicadores, metas e resultados estabelecidos no Plano de Trabalho.

Como indicador mínimo de acompanhamento, será utilizado o percentual de crianças, jovens e adultos atendidos, em relação ao público-alvo previsto, calculado a partir do número de participantes efetivamente matriculados e com frequência regular nas atividades esportivas e culturais ofertadas em cada modalidade, conforme as metas quantitativas estabelecidas.

O acompanhamento da execução do Plano de Trabalho será realizado por meio das seguintes ações e instrumentos de monitoramento e avaliação:

- Acompanhamento semanal das atividades pela equipe técnica responsável (professores das modalidades), com verificação da realização das aulas, participação dos usuários, frequência e adequação das atividades à metodologia proposta;
- Registros sistemáticos de presença e das atividades desenvolvidas, por modalidade, utilizados como base para análise do cumprimento das metas e dos resultados esperados;
- Elaboração de relatórios mensais, correspondentes a cada parcela, contendo a descrição das atividades realizadas, número de atendimentos, dificuldades encontradas, medidas adotadas e resultados alcançados;
- Inserção dos relatórios mensais na plataforma eletrônica GERR, conforme orientações do Município, garantindo transparência, controle e rastreabilidade da execução do Termo de Colaboração;
- Realização de reuniões bimestrais com o Departamento de Esportes do Município, com a finalidade de avaliar a execução das ações, analisar os resultados alcançados, alinhar procedimentos e, quando necessário, propor ajustes para a melhoria contínua da execução do projeto.

As informações produzidas por meio do monitoramento e da avaliação subsidiarão a análise do alcance dos objetivos, metas e resultados previstos, assegurando a qualidade dos serviços

Matriz

📍 Rua Napoleão Ferreira, 350 - Sala 01 | Barracão/RS

Filial

📍 Rua Coronel Farrapo, 495 | Campos Novos/SC

ofertados e a adequada execução do Termo de Colaboração, em consonância com as diretrizes da política municipal de esporte e cultura.

13. CRONOGRAMA DE EXECUÇÃO

AÇÕES/MESES	Mês 1	Mês 2	Mês 3	Mês 4	Mês 5	Mês 6	Mês 7	Mês 8	Mês 9	Mês 10
Planejamento inicial das atividades (organização administrativa, contratação profissionais, inscrições dos alunos, organização das turmas, aquisição de materiais)	X									
Execução das aulas esportivas e culturais (todas as modalidades)	X	X	X	X	X	X	X	X	X	X
Participação em competições esportivas e eventos culturais			X	X	X	X	X	X	X	
Acompanhamento semanal das atividades (equipe técnica)		X	X	X	X	X	X	X	X	X
Reuniões com o Departamento de Esportes do Município	X		X		X		X		X	
Elaboração e envio de relatórios mensais na plataforma GERR	X	X	X	X	X	X	X	X	X	X
Avaliação final e Prestação de Contas										X

14. RECURSOS FÍSICOS E MATERIAIS

14.1 Recursos Físicos

As ações serão desenvolvidas nos seguintes locais: Estádio Municipal Jorge Luís Ferretti, Ginásio Municipal de Esportes Walter Roque Cavalet, CEDUP, Bairro Bom Jesus, Casa da Cultura Maria Imaculada Brunner Beal, Escola Municipal do Campo Cultivando o Saber, Centro e Convivência da Terceira Idade e Centro de Educação Municipal Marcelino Ivo Dalla Costa.

Matriz

📍 Rua Napoleão Ferreira, 350 - Sala 01 | Barracão/RS

Filial

📍 Rua Coronel Farrapo, 495 | Campos Novos/SC



14.01 Recursos Materiais

ITEM	QUANTIDADE	OCORRÊNCIA	VALOR UNITÁRIO	TOTAL
MATERIAIS OFICINAS				
Camisetas	500	1	R\$ 57,00	R\$ 28.500,00
Bola para Futebol de Campo	8	1	R\$ 102,00	R\$ 816,00
Bola para Futsal	8	1	R\$ 102,00	R\$ 816,00
Bola para Voleibol	10	1	R\$ 102,10	R\$ 1.021,00
Bola Tênis de Mesa	50	1	R\$ 5,50	R\$ 275,00
Raquete Tênis de Mesa	10	1	R\$ 51,00	R\$ 510,00
Uniforme Completo Capoeira (calça, corda, camiseta)	105	1	R\$ 250,00	R\$ 26.250,00
Flyers	1000	1	R\$ 0,38	R\$ 380,00
Cartazes	30	1	R\$ 8,40	R\$ 252,00
				R\$ 58.820,00
EVENTOS ESPORTIVOS (inscrição, alimentação e transporte)				R\$ 8.000,00
ASSESSORIA CONTÁBIL				R\$ 7.200,00
SUBTOTAL				R\$ 74.020,00

15. RECURSOS HUMANOS

A quantidade de profissionais aqui proposto foi definido considerando os seguintes critérios: faixa etária dos participantes, número de participantes no ano de 2025, quantidade de grupos necessários para atender os participantes conforme metodologia das aulas.

Todos os profissionais do quadro serão contratados na Pessoa Jurídica (PJ).

Para cada profissional, foi acrescentada 2 horas/atividade por semana considerando preparação dos espaços, dos materiais e participação em eventos esportivos/culturais quando pertinentes.



Matriz

Rua Napoleão Ferreira, 350 - Sala 01 | Barracão/RS

Filial

Rua Coronel Farrapo, 495 | Campos Novos/SC



PROFISSIONAL	FORMAÇÃO MÍNIMA	QUANT.	QUANTIDADE DE GRUPOS	CARGA HORÁRIA SEMANAL (horas)	OCORRÊNCIA (10 meses)	VALOR MÊS	VALOR TOTAL (10 meses)
Professor Voleibol	Nível Superior em Educação Física	1	2 (2 grupos de aproximadamente 25 alunos)	8	10	R\$ 2.400,00	R\$ 24.000,00
Professor Voleibol Rendimento	Nível Superior em Educação Física		1 grupo				
Professor Voleibol Infantil	Nível Superior em Educação Física; Experiência no trabalho com crianças e Jovens.	1	2 (2 grupos de aproximadamente 20 alunos)	6	10	R\$ 1.800,00	R\$ 18.000,00
Professor Capoeira	Nível Superior em Educação Física e/ou experiência comprovada na área, superior a 2 anos com supervisão de um Mestre; Experiência no trabalho com crianças e Jovens.	1	3 grupos Grupo 1: 6 a 10 anos Grupo 2: 11 a 14 anos Grupo 3: 15 a 18 anos	8	10	R\$ 2.400,00	R\$ 24.000,00
Auxiliar Capoeira	Cursando Educação Física e/ou conhecimento em Capoeira.	1		8	10	R\$ 1.800,00	R\$ 18.000,00
Professor Futebol	Nível Superior em Educação Física	1	2 (2 grupos de aproximadamente 20 alunos)	8	10	R\$ 2.400,00	R\$ 24.000,00
Professor Futsal	Nível Superior em Educação Física	1	3 (3 grupos de aproximadamente 15 alunos)	8	10	R\$ 2.400,00	R\$ 24.000,00
Professor Tênis de Mesa	Nível Superior em Educação Física; Experiência no trabalho com crianças e Jovens.	1	1 grupo	4	10	R\$ 1.200,00	R\$ 12.000,00
Professor Bocha	Nível Superior em Educação Física e/ou experiência comprovada na área, superior a 2 anos (jogador de bocha); Experiência no trabalho com crianças e Jovens.	1	1 grupo	4	10	R\$ 1.200,00	R\$ 12.000,00
Professor Dança	Nível superior na área ou experiência comprovada de no mínimo 2 anos; Experiência no trabalho com crianças e Jovens.	1	2 grupos Grupo 1: 6 a 10 anos Grupo 2: 11 a 18 anos	6	10	R\$ 1.800,00	R\$ 18.000,00



Matriz

📍 Rua Napoleão Ferreira, 350 - Sala 01 | Barracão/RS

Filial

📍 Rua Coronel Farrapo, 495 | Campos Novos/SC

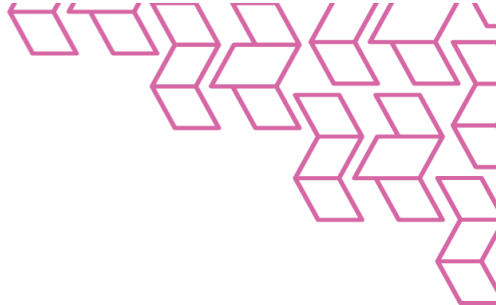

Professor Musicalização	Nível superior na área ou experiência comprovada de no mínimo 2 anos; experiência de atuação com crianças.	1	3 grupos Grupo 1: 4 a 6 anos Grupo 2: 7 a 9 anos Grupo 3: 09 a 11 anos	8	10	R\$ 2.400,00	R\$ 24.000,00
Professor Atletismo	Nível Superior em Educação Física; Experiência no trabalho com crianças e Jovens.	1	2 grupos Grupo 1: 6 a 10 anos Grupo 2: 11 a 18 anos	6	10	R\$ 1.800,00	R\$ 18.000,00
Coordenador Geral	Nível Superior e experiência na gestão de projetos com recursos públicos	1		20	10	R\$ 3.000,00	R\$ 30.000,00
Coordenador Técnico	Nível Superior e experiência na gestão de projetos com recursos públicos	1		12	10	R\$ 2.500,00	R\$ 25.000,00
Assistente Administrativo	Nível Superior e experiência em projetos com recursos públicos	1		12	10	R\$ 1.800,00	R\$ 18.000,00
Coordenador Pedagógico	Nível Superior e experiência na área.	1		12	10	R\$ 2.500,00	R\$ 25.000,00
Advogado	Nível Superior e experiência na área de contratos envolvendo recursos públicos	1		atuará pontualmente na contratação dos profissionais	1	R\$ 5.000,00	R\$ 5.000,00
Gestor Redes Sociais/Fotógrafo	Nível Superior na área e/ou experiência comprovada	1		6	10	R\$ 1.100,00	R\$ 11.000,00
SUB TOTAL RECURSOS HUMANOS							R\$ 330.000,00

16. PLANO DE APLICAÇÃO DOS RECURSOS

16.1 GASTOS POR FONTE

DESCRIÇÃO	FONTE	MENSAL	VALORES TOTAL
Recursos Humanos			330.000,00
Materiais			58.820,00
Assessoria Contábil			7.200,00
Eventos			8.000,00
Total Geral			404.020,00



Matriz

📍 Rua Napoleão Ferreira, 350 - Sala 01 | Barracão/RS

Filial

📍 Rua Coronel Farrapo, 495 | Campos Novos/SC

16.2 CRONOGRAMA DE DESEMBOLSO

MÊS	VALOR DO DESEMBOLSO (R\$)
Mês 1	40.402,00
Mês 2	40.402,00
Mês 3	40.402,00
Mês 4	40.402,00
Mês 5	40.402,00
Mês 6	40.402,00
Mês 7	40.402,00
Mês 8	40.402,00
Mês 9	40.402,00
Mês 10	40.402,00

MAGNA TESSARO

PRESIDENTE/DIRETORA DO INSTITUTO HUMANIZA

Instituto
Humaniza

Matriz

📍 Rua Napoleão Ferreira, 350 - Sala 01 | Barracão/RS

Filial

📍 Rua Coronel Farrapo, 495 | Campos Novos/SC